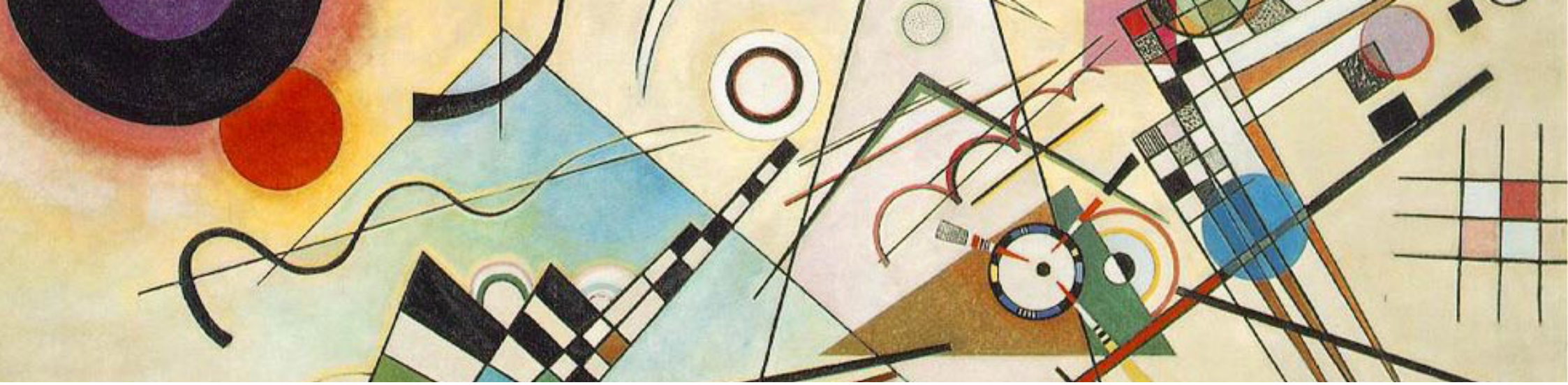

МОСКОВСКОЕ ПСИХОАНАЛИТИЧЕСКОЕ ОБЩЕСТВО

Содержание

Психоанализ в России: расцвет и угасание
Возрождение
Московское Психоаналитическое Общество
Научная жизнь общества

2016

Психоанализ в России: Расцвет и угасание (1900-1930)

Лу–Андреас Саломе (1861–1937)

Начало истории психоанализа в России было значительным образом связано с психоаналитическим движением в Европе.

Многие выдающиеся последователи Зигмунда Фрейда, к примеру, Лу Андреас-Саломе, Макс Эйтингон и Сабина Шпильрейн, были выходцами из России, также как и Сергей Панкеев, один из самых известных «случаев» Фрейда — «Человек-волк».

Сабина Шпильрейн (1885–1942)

Фрейд считал, что даже те русские, которые не являются невротиками, кажутся «ближе к бессознательному, чем Западные люди». В письме Юнгу, написанному в 1912 году, Фрейд отмечает, что «здесь (в России), похоже, местная эпидемия психоанализа». В 1914 он говорит: «В России психоанализ известен повсеместно и распространен; почти все мои работы, как и работы других сторонников анализа, переведены на русский».

В 1910 году русский психиатр Николай Осипов посетил Фрейда. Между ними установились дружеские и профессиональные отношения, сохранившиеся до смерти Н.Осипова в эмиграции в Праге в 1934. Он также встречался с Юнгом и Блейлером и играл ключевую роль в распространении психоанализа и издании сочинений Фрейда в России.

Однако в следующем предложении Фрейд замечает: «тем не менее, глубокого постижения аналитического учения в России пока не произошло». И добавляет, что работа русских докторов и психиатров остается ничем не примечательной и что, за исключением Моисея Вульфа, в России нет ни одного «обученного» аналитика. Среди важнейших представителей русского психоанализа, только С.Шпильрейн и М.Вульф имели опыт личного анализа. Тем не менее, стоит отметить, что культурный и исторический контекст, существовавший в России начала 20 века, создавал плодотворную почву для укоренения и развития психоаналитических идей.

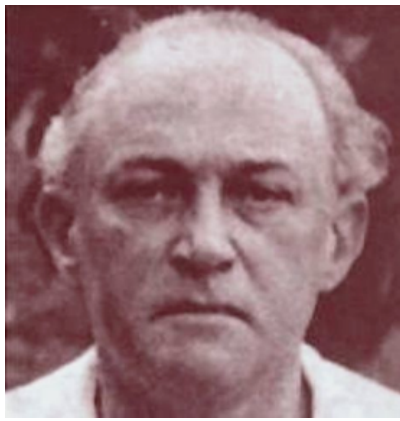

Моисей Вульф (1878–1971)

Институт психологии (1912)

Русский символизм — распространенное в искусстве, литературе и философии того времени движение — пытался найти ответы на те же вопросы, что и психоанализ: что есть внутренний мир человека и как его можно постичь, какова роль сексуальности в жизни человека, каковы основные конфликты религии и культуры, и так далее.

Валентин Серов
Портрет Иды Рубинштейн (1910)

Вячеслав Иванов (1866–1949)
Один из основоположников русского символизма, выдающийся представитель так называемого «Серебряного века». Поэт, философ, филолог. Эмигрировал в Италию в 1924 году.

Как это, возможно, произошло и с марксизмом, склонность к идеализации в России привела к тому, что многие интеллектуалы воспринимали психоаналитические идеи не как набор гипотез, нуждающихся в разработке и развитии, а как руководство по трансформации личности в желаемом направлении. Это помогает понять послереволюционный энтузиазм относительно внедрения психоанализа как действующей практики с целью создания «нового человека». Например, Народный комиссар просвещения РСФСР Луначарский писал: «изучение законов развития ребенка прольет свет на...процесс производства нового человека параллельно с производством нового оборудования…».

В 1920х и начале 30х годов Российское Психоаналитическое Общество (1922-1930), Государственный Психоаналитический Институт (1923-25), Детский дом-лаборатория «Международная Солидарность» (1921-1925) и амбулаторное отделение (1925) были созданы при Советском министерстве образования.

Детский дом–лаборатория «Международная Солидарность» (1921–1925)

«Детский Дом», (также известный как детский дом–лаборатория «Международная Солидарность»), был открыт в Москве в августе 1921 года. «Детский Дом» находился в том же помещении, что и Психоаналитический Институт – в роскошном особняке, прежде принадлежавшем Степану Рябушинскому, уехавшему после революции 1917 года. Среди его сотрудников были Вера и Отто Шмидт, Иван Ермаков, Сабина Шпильрейн, Александр Лурия и другие. «Детский Дом» был закрыт указом Советского правительства в 1925 году.

В 1924 году после переговоров с Фрейдом и Абрахамом Русское Психоаналитическое общество получило временный статус общества МПА (IPA). Примечательно высказывание знаменитых советских психологов А.Лурия и Л.Выготского в 1925 году: «Здесь, в России, фрейдизм привлекает исключительное внимание не только в научных кругах, но и у массового читателя. В настоящее время практически все труды Фрейда переведены на русский и опубликованы (Иван Ермаков внес самый значительный вклад в редактирование и издание работ Фрейда до 1929 года). На наших глазах формируется новое и самобытное течение в психоанализе — попытка синтеза фрейдизма и марксизма с помощью теории условных рефлексов».

Советский спортивный парад
(фото 1937–1938)

Психоанализ больше не нужен

Тем не менее популярность психоанализа под патронажем революционного правительства долго не продлилась. Скоро стало понятно, что психоанализ едва ли мог быть использован как инструмент для формирования «советской личности»; более того, такие присущие ему ценности, как стремление к правде, индивидуальность и личная свобода очевидным образом входили в острое противоречие с первертными социальными установками, стоявшими на службе у государственной диктатуры. В 1930-х психоанализ превратился в «scientia non grata» в Советском Союзе, психоаналитики подвергались преследованию, вплоть до физического уничтожения; многие были вынуждены переориентироваться, и лишь некоторые сумели уехать заграницу и выжили. Практически полный вакуум сохранялся многие десятилетия.

Возрождение (1980 - 2005)

Психоаналитическая традиция начала возрождаться в 1980-х: несколько энтузиастов начали свою психоаналитически-ориентированную практику. Это происходило тайно и без необходимой подготовки.

Подпольные музыканты, Москва, начало 1980–х.

В то время узкий круг коллег (в первую очередь, Борис Кравцов, Юлия Алешина, Сергей Аграчев, Павел Снежневский и другие) читали и обсуждали доступные работы Фрейда и делали попытки «анализировать» пациентов.

После падения «железного занавеса», начали устанавливаться первые контакты с международным психоаналитическим сообществом.

С конца 80-х до конца 90-х происходил настоящий взрыв интереса к психоанализу в России. Результатом этого вновь стало «эпидемическое» распространение различных психоаналитических ассоциаций и институтов по всей стране.

Несмотря на это, отсутствие прошедших обучение аналитиков все так же оставалось одной из главных характеристик российского психоанализа. Посетивший в это время Россию известный американский аналитик заметил с удивлением: «Здесь есть психоаналитические ассоциации, но нет ни одного психоаналитика!» (ситуация, напоминающая 1920-е).

Очередь во время открытия первого Макдоналдса в России, Москва. *30000 человек посетили Макдоналдс 31 января 1990 года.*

Постепенно происходили изменения: будущие российские аналитики могли посещать конференции и встречаться с аналитиками на Западе. Многие знаменитые психоаналитики из США, Германии, Франции и других западных стран великодушно соглашались на приглашения приехать в Россию для проведения лекций и семинаров; также в Москве были организованы длительные теоретические и супервизионные программы.

В 90-е годы несколько человек уехали из России для прохождения психоаналитического тренинга на Западе (в США, Франции и Великобритании). Примерно в то же время первые «шаттловые анализы» начались в Германии и Чехии, и позже во Франции, Литве, Нидерландах, Финляндии и Югославии. В конце 1990-х помощь, оказываемая на протяжении десяти лет, МПА (IPA), психоаналитическими обществами разных стран, а также ЕПФ (EPF) и отдельными опытными психоаналитиками МПА начала приносить свои плоды.

Марина Аграчева
Всё меняется, но казначей МПО остается тем же уже больше 25 лет

В 2002 был создан Институт Психоанализа для Восточной Европы имени Хан-Гроен Праккен (the Han Groen-Prakken Psychoanalytic Institute for Eastern Europe (PIEE), в котором реализовывалась идея и предлагалась возможность систематического обучения для будущих аналитиков из стран Восточной Европы. В 2005 году МПА предоставила Московскому Психоаналитическому Обществу и Московской Группе Психоаналитиков статус Учебной Группы, и с этого времени психоаналитическое обучение стало, наконец, доступно в Москве.

Московское психоаналитическое общество

Московское Психоаналитическое Общество было основано в 1988 году, первоначально как Секция Психоанализа в Ассоциации Психологов-Практиков.

Секция Психоанализа стала Московским Психоаналитическим Обществом в 1995 году:

Сергей Аграчёв (1952–1998)
Президент 1992–1998
Сергей играл ключевую роль в развитии психоанализа в России в его «подпольные годы», а также в формировании МПО. Он был выдающимся человеком, сочетавшим высокие интеллектуальные способности и проницательность с энергией, щедростью и дружественностью, что оказало огромное влияние на первое поколение МПО – помогло остаться вместе, разделяя дух преданности психоаналитическому движению на протяжении многих лет.

Павел Снежневский
Председатель
1988–1992

В сотрудничестве с Восточно-Европейскими комитетами МПА, ЕПФ, Немецкой Психоаналитической Ассоциацией, Чешским Психоаналитическим Обществом и другими группами МПА, а позже с Психоаналитическим Институтом для Восточной Европы МПО постепенно расширяло возможности для обучения своих членов. Четыре члена МПО начали свой «шаттл» тренинг-анализ с обучающими аналитиками МПА в Германии и Чехии в 1995-1996. К 1999 году все десять членов МПО проходили свой тренинг-анализ в Германии, Голландии, Чехии.

Игорь Кадыров стал первым в России психоаналитиком МПА
Президент МПО 1998–2006
Директор тренинга 2006–2014

Марина Арутюнян
Президент МПО 2006–2011 гг. — учебная группа МПА

Постепенно сотрудничество членов МПО и различных институтов МПА и ЕПФ преобразовалось в согласованную и последовательную структуру обучения. В 1999 году Игорь Кадыров, в то время Президент Московского Психоаналитического Общества, был принят в МПА — первым из Российских коллег.

Вместе с МПА: с 2005 года по настоящее время

К 2005 году в МПО было 11 членов МПА и более 20 кандидатов. В этом же году Московское Психоаналитическое Общество получило статус «учебной группы» (study group IPA) на конгрессе МПА в Рио-де-Жанейро.

В январе 2011 года МПО получило статус «временно утвержденного общества» (provisional society IPA).

На протяжении последних лет МПО работало в сотрудничестве и под руководством Кураторского Комитета и Комитета по Связям, который состоял из Федерико Флегенхаймера (Италия), Китти Шмидт (Австрия) и Андерса Захриссона (Норвегия).

Александр Усков
Президент МПО 2011–2015
«временно утвержденное общество» МПА

Мы глубоко признательны им и всем аналитикам МПА, принимавшим участие в становлении нашего общества и индивидуальном развитии нас как психоаналитиков. Параллельно с регулярным психоаналитическом тренингом, некоторые кандидаты МПО и его члены были (и до сих пор остаются) включены в дополнительные обучающие проекты, такие, например, как программа PIEE по детскому и подростковому психоанализу или программа Американской Психоаналитической Ассоциации.

Екатерина Калмыкова
Директор тренинга
с 2014 года

За прошедшее десятилетие, начиная с 2005 года при постоянной поддержке и ценной помощи Спонсорского комитета МПА, нам удалось создать психоаналитический институт в Москве, предоставляющий возможности психоаналитического обучения в соответствии с международными стандартами в рамках Эйтингоновской модели.

В 2015 году на конгрессе МПА в Бостоне мы стали первым в России полноправным обществом в составе МПА (component society IPA).

На данный момент МПО — это 23 члена общества, 9 тренинг-аналитиков и около 30 кандидатов.

Конгресс МПА в Бостоне
Слева направо: научный секретарь МПО Элина Зимина, президент МПО Татьяна Алавидзе, тренинг–аналиитик МПО Виталий Зимин

Татьяна Алавидзе
Президент с 2015

Первое поколение аналитиков МПО получало свое образование под влиянием различных психоаналитических культур, что, с одной стороны, обогатило нас, но, с другой стороны, поставило важную задачу по созданию связного теоретического дискурса.

Решению этой задачи способствуют разнообразные теоретические и клинические дискуссии в рамках общества.

МПО 1997
После еженедельной клинической встречи

МПО «20 лет спустя» встреча с комитетом по связям в 2015 году

Научная жизнь сообщества

Большинство членов МПО участвуют в регулярных супервизионных и интервизионных группах в Лондоне, Берлине, Гамбурге, Кельне и т.п. Члены общества задействованы в работе различных международных комитетов психоаналитических организаций. Многие совмещают клиническую практику с обучением и исследовательской деятельностью в университетах и академических институтах. В настоящее время мы сотрудничаем с Московским Государственным Университетом имени Ломоносова в реализации магистерской программы по психоаналитической психологии.

Большие Вторники

Раз в месяц общество проводит расширенные научные заседания, где члены МПО, кандидаты или специально приглашенные гости представляют свои научные доклады. Аудитория Больших вторников – это специалисты в области психоанализа и психотерапии, получившие статус «гостей больших вторников». Эти собрания очень популярны и благодаря им многие молодые психоаналитические психотерапевты, психологи и врачи заинтересовались обучением психоанализу.

Участие в международных проектах психоаналитического обучения

Тренинг-аналитики МПО вначале были студентами, а впоследствии стали учителями Психоаналитического Института для Восточной Европы имени Хан-Гроен Праккен (PIEE). Это чрезвычайно ценный опыт для членов и кандидатов МПО, давший возможность сотрудничества с выдающимися аналитиками и кандидатами из разных стран. В настоящее время МПО участвует в семинарах и летних школах Европейского Психоаналитического Института (EPI), являющегося совместным проектом МПА и ИПФ. Директор ЕПИ — Игорь Кадыров.

Ежегодные конференции МПО начались в 2012 году, они привлекают участников из России, Украины и Белоруссии.

2012: Внутреннее пространство, сны и психоаналитический процесс
2013: Эдипов комплекс сегодня
2014: Мужская сексуальность и перверсии в аналитической работе
2015: Психика, тело, культура: контейнер и (не)контейнируемое
2016: Неудовлетворенность объектом

Общество занимается переводами, публикует антологии и книги по психоанализу.

Начиная с 2010 года Московское Психоаналитическое Общество совместно с Международным Журналом Психоанализа (IJP) издает **Российский Ежегодник Международного Журнала Психоанализа** с целью познакомить российского читателя с ключевыми вопросами современного психоанализа (главный редактор Игорь Кадыров, Исполнительный секретарь — Наталия Кигай).

Анна Казанская (1956–2007)
Анна, начиная с 1992 года, занималась переводами и изданием современной психоаналитической литературы

Наталия Кигай
Исполнительный секретарь Российского Ежегодника МПЖ

С 2014 года МПО ежегодно публикует **Вестник Московского Психоаналитического Общества**, где собраны оригинальные статьи членов и кандидатов общества.

Наталья Холина
Главный редактор Вестника

Некоторые примеры разделов и названий статей из разных выпусков могут дать представление о том, что интересует членов и кандидатов общества.

Психоаналитическая теория и практика

- Кадыров И.М. «Одиночество психоаналитика».
- Зимин В.А. «О некоторых способах производства «застоя» (психоаналитический взгляд на кризис среднего возраста)».
- Тришкина Э.Р. «Женское внутреннее пространство – сложности восприятия и интеграции».
- Зимина Э.Р. «Иллюзии победы и иллюзии поражения. Эдипальные фантазии у пациентов с доэдипальными проблемами».
- Агапова М.В. «Адгезивная идентификация. Аутистические феномены у не-аутистических пациентов».
- Райзман Е.М. «Избегание эдипова комплекса».

Психоанализ и общество

Тимофеева М.Н. «Травма прошлого (сталинского режима) в клиническом материале российских пациентов»

Эссе об искусстве

Миско Е.А. «Аналитик мертв или аналитик жив?»
Мучник М.М. «Победителей не судят»

Образование

Эбралидзе И.М. «Идентичность психоаналитика, идентификации в ходе обучения психоанализу, внутренний объект психоанализа»

Психоанализ детей и подростков

Нестеренко М.А. «Гадкий утенок»

Психоаналитические исследования

Кадыров И.М., Оксимец А.А. «Защитная организация личности при аффективных расстройствах и исследование её динамики в ходе психоаналитического интервью»

Аналитик за работой

Еще один интересный совместный проект Московского Психоаналитического Общества и Международного Психоаналитического Журнала — конференция «Психоаналитик за работой», которая проходит каждые три года в Москве.

Тема и формат конференции непосредственно связаны с разделом «Аналитик за Работой» МПЖ: известные аналитики из различных психоаналитических культур представляют материал из своей клинической работы, состоящий из подробного описания вербальной и невербальной активности аналитика и пациента в ходе сеансов, а также краткое описание истории пациента. Представленный материал с разных позиций обсуждают два приглашенных коллеги.

От обсуждающих представленный материал ожидается, что они войдут в область креативной игры, представят себя на месте аналитика, и, следуя за своими ассоциациями, сформулируют собственную картину представленных сеансов. Таким образом мы надеемся выстраивать связи между разными психоаналитическими школами.

На первых четырех конференциях в 2004, 2007, 2010 и 2013 в число докладчиков и дискуссантов входили Андрэ Грин, Рон Бриттон, Пол Уильямс, Майкл Фельдман, Хорхе Канестри, Жосе Карлос Калих, Дана Биркстед-Брин и Игорь Кадыров, а также другие коллеги из Европы, США и России. Пятая конференция состоялась недавно, в мае 2016 года, и свою клиническую работу представляли Хорхе Канестри, Дана Биркстед-Брин и Дэвид Белл. Их клинический материал обсуждали ведущие российские психоаналитики.

Психоанализ и культура

В рамках регулярных ежемесячных встреч МПО с широкой профессиональной аудиторией (Большие Вторники) члены МПО и приглашенные гости представляют доклады не только на клинические темы, но и размышляют о явлениях культуры: кино, литературе, истории. Назовем лишь некоторые темы и докладчиков 2007-2015:

Кадыров И.М. (МПО) ***Обсуждение фильма Эмили Купер «Laid down»***

Усков А.Ф. (МПО) ***«Человек-Паук: история одной души. Психоаналитические размышления о фильмах: Человек-Паук 1, Человек-Паук 2, Человек-Паук 3»***

Усков А.Ф. (МПО) ***Обсуждение фильма Адама Кертиса «Century of the Self» — «Век личности / эгоизма» (2002), часть 1 «Машины счастья» — как психоанализ повлиял на социальное, экономическое и политическое развитие цивилизации в XX веке***

Кадыров И.М. (МПО) ***«Простые вещи и простые мысли. Что открывается и скрывается в фильме А.Попогребского «Простые вещи»?»***

Тимофеева М.Н. (МПО) ***«Архетип Питера Пена. Идеи, ассоциации, образы»***

Холина Н.А. (МПО) ***«Соблазнение нарциссизмом». Обсуждение фильма «Медея» Паоло Пазолини***

Харай Голомб (профессор университета г.Тель-Авив) ***«Окончания» (на материале чеховских пьес и опер Моцарта)***

Кадыров И.М. (МПО) ***«Игры разума и игры безумия. Кинематографическое исследование психоза и креативности Джона Нэша». Обсуждение фильма Рона Ховарда “Игры разума” (2001)***

Арутюнян М.Ю. (МПО) ***«Неистовый Орландо» (по роману Вирджинии Вульф)***

Харай Голомб (профессор университета г.Тель-Авив) ***«Чехов извне и изнутри: присутствие через отсутствие»***

Холина Н.А. (МПО) ***«Дон Жуан или Дон Никто»***

Мучник М.М. (МПО) ***«Поражение от победы. Шекспир, Верди и Фрейд о Макбете»***

Орлов А. (кандидат МПО) ***«Покидая клаустрофобическое пространство». Доклад по фильму режиссера Алехандро Гонсалеса Иньярриту «Бердмен»***

Корбут К. (МПО) ***«Быть в шкуре человека: жить и избегать жизни в перверсном мире. Фильм Джонатана Глейзера «Побудь в моей шкуре» (2013) как иллюстрация к психоаналитическому пониманию психосексуального развития и перверсии»***

Эткинд А. (профессор Европейского университета, г.Флоренция) ***«Кривое горе: историческая память, общество и психоанализ»***

Первый психоаналитический кинофестиваль «Экран видимого — экран бессознательного» состоялся в Москве в 2014 году. Он был организован Бюро Психоаналитических Решений (председатель Игорь Кадыров) совместно с Московским Психоаналитическим Обществом.

Обсуждение фильма А. Звягинцева «Елена»
Дискуссант М. Арутюнян, председатель И. Кадыров

Ведущие российские кинорежиссеры: А. Звягинцев («Возвращение», «Левиафан»), И. Хржановский («4»), В. Сигарев («Жить»), К. Лопушанский («Роль») представили свои работы для обсуждения психоаналитиками МПО. Это мероприятие было крайне успешно и будет продолжено.

Это краткий обзор деятельности и инициатив нашего «молодого» общества. Мы намерены и дальше продолжать распространение психоанализа в России, развивать наше общество. Важно, что следующее поколение талантливых и целеустремленных психоаналитиков активно участвует в жизни общества. Остается надеяться, что эпоха будет благосклонна к нашим планам.

В тексте использованы следующие статьи:

Кадыров И. «Аналитическое пространство и работа в России в прошлом и настоящем» МПЖ 86: 467-82 (2005).
Калмыкова Е. «Психоанализ в России: идеализированный объект внутри и снаружи». Доклад представлен в Институте психоанализа г.Франкфурт в 2012 г.
Эткинд А. «Эрос невозможного: история психоанализа в России», СПб, 1993.

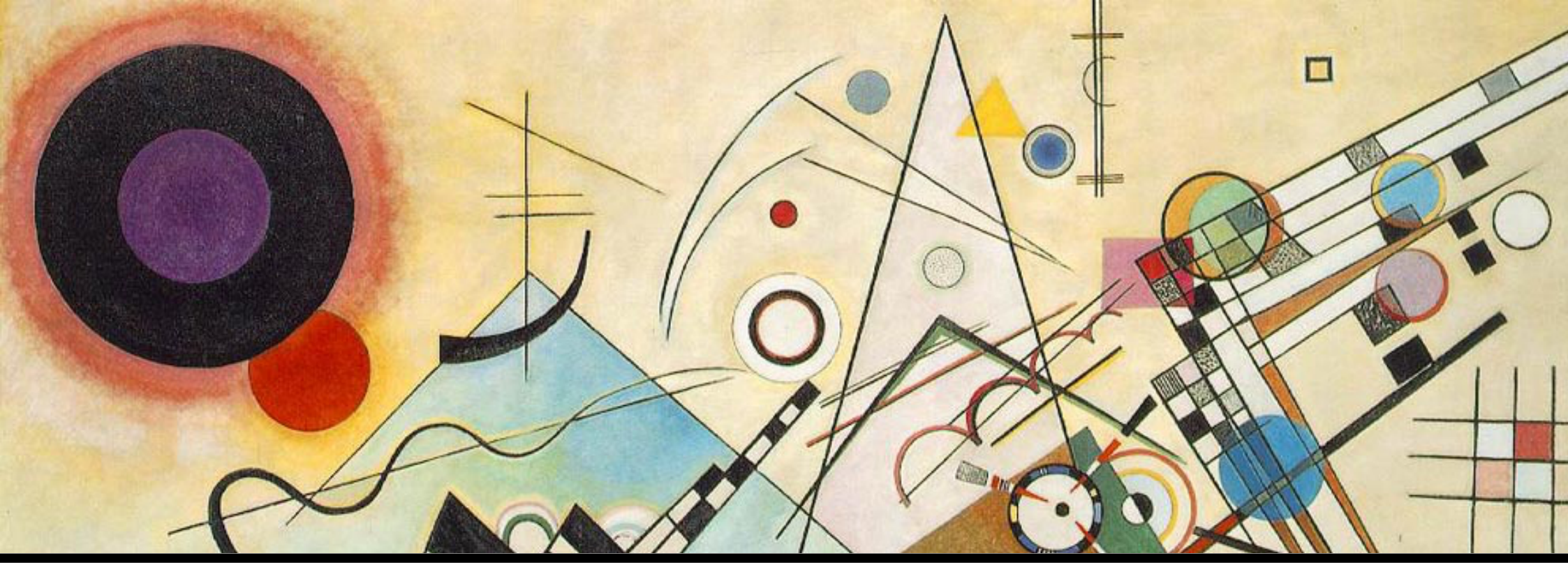

www.psychoanalysis-mps.ru

Текст и презентация: Т.Алавидзе, М.Арутюнян
Дизайн: Т.Алавидзе, М.Арутюнян, А.Митюшова